

Smlouva o nájmu pozemku

číslo 6DHM220363

uzavřená dle § 2201 a násl. zákona č. 89/2012 Sb., občanský zákoník, v platném znění

Smluvní strany

Pronajímatel:

Povodí Labe, státní podnik

se sídlem: Víta Nejedlého 951/8, Slezské Předměstí, 500 03 Hradec Králové
zastoupený: Ing. Bohumilem Pleskačem, ředitelem závodu Jablonec nad Nisou
IČO: 70890005
DIČ: CZ70890005
spisová značka: Obchodní rejstřík vedený Krajským soudem v Hradci Králové, oddíl A, vložka 9473

dále jen „pronajímatel“

Nájemce:

ČR - Státní pozemkový úřad, Krajský pozemkový úřad pro Královéhradecký kraj, Pobočka Trutnov

se sídlem: Horská 5, 541 01 Trutnov
zastoupený: Ing. Josefem Kutinou, vedoucím Pobočky Trutnov
IČO: 01312774
právní forma: 325 – Organizační složka státu

dále jen „nájemce“

Smluvní strany uzavírají tuto smlouvu o nájmu pozemku:

Článek 1

Pozemek, který je předmětem nájmu, je pozemek evidovaný jako **pozemková parcela č. 1333 v katastrálním území a obci Velký Vřešťov**, vedený v druhu vodní plocha na listu vlastnictví č. 632 u Katastrálního úřadu pro Královéhradecký kraj, Katastrálního pracoviště Trutnov. Tento pozemek je ve vlastnictví státu a právo hospodařit s ním má, ve smyslu zákona č. 305/2000 Sb., o povodích, pronajímatel (dále jen „**předmětný pozemek**“). Předmětný pozemek tvoří koryto vodního toku Trotina (IDVT 10100240).

Článek 2

1. Pronajímatel předmětný pozemek, resp. jeho část o celkové výměře 186 m², z hlediska dosažení účinnějšího a hospodárnějšího využití pozemku (dále jen „**pronajímaný pozemek**“) a při zachování jeho hlavního účelu, ke kterému pronajímateli slouží, přenechává touto smlouvou nájemci k dočasnému užívání jako staveniště pro stavební akci „**SPÚ – Trutnov – Stavby SZ – polní cesta C15, k.ú. Velký Vřešťov**“ a souhlasí, aby byl částečně zastavěn trvalou stavbou, tj. stavbou polní cesty (dále jen „**předmětná stavba**“). Rozsah pronajímaného pozemku je vyznačen v příloze č. 1 „**Situace s vyznačením rozsahu nájmu**“, která je nedílnou součástí této smlouvy.

2. Nájem specifikovaný v bodě 1. článku 2 této smlouvy není sjednán pro účely uskutečňování ekonomických činností.
3. Smluvní strany shodně konstatují, že pro účely umístění části stavby nájemce v pozemku pronajímatele a následného práva vstupu za účelem provádění údržby a oprav stavby byla mezi nimi současně s touto nájemní smlouvou uzavřena Smlouva o zřízení věcného břemene č. 6DHM220362. Smluvní strany shodně prohlašují, že se nejedná o nedovolenou duplicitu užívacího práva k pozemkům, a to s ohledem na rozdílný účel a obsah nájmu (zřízení staveniště a provádění výstavby) a účel a obsah věcného břemene (umístění stavby v pozemcích a zajištění přístupu za účelem provádění údržby a oprav stavby).

Článek 3

1. Nájem se uzavírá na dobu určitou, a to ode dne protokolárního předání pronajímaného pozemku nájemci do dne, kdy nájemce protokolárně předá pronajímaný pozemek zpět pronajímateli, nejdéle však na dobu 5 let ode dne nabytí účinnosti této smlouvy do dne, kterým vzniknou právní účinky vkladu věcného břemene zřízeného dle smlouvy o zřízení věcného břemene uzavřené dle Smlouvy o zřízení věcného břemene č. 6DHM220362, na základě které zřídí pronajímatel na části pronajímaného pozemku ve prospěch nájemce věcné břemeno spočívající v právu umístit předmětnou stavbu na části pronajímaného pozemku, nejdéle však na dobu 5 let.
2. Při předání pronajímaného pozemku bude sepsán předávací protokol. Oboustranně podepsaný protokol bude vytvořen ve dvou vyhotoveních, z nichž každé smluvní straně náleží jedno vyhotovení.
3. Nájemce se zavazuje, že před zahájením realizace předmětné stavby na části pronajímaného pozemku vyzve pronajímatele k předání pronajímaného pozemku. V případě, že nájemce zahájí realizaci předmětné stavby na pronajímaném pozemku, aniž by před tím došlo k protokolárnímu předání pronajímaného pozemku nájemci, platí, že nájem vznikl ke dni nabytí účinnosti této smlouvy a nájemce je povinen uhradit nájemné od nabytí účinnosti této smlouvy dle článku 8. bod 8., a to na základě daňového dokladu vystaveného pronajímatelem se splatností 14 dnů. Zdanitelné plnění se považuje za uskutečněné dnem, kdy pronajímatel zjistí toto porušení závazku nájemce.

Článek 4

1. Smluvní strany se dohodly na nájemném ve výši **1.940,- Kč** za celou pronajímanou plochu za rok, přičemž uvedená výše nájemného odpovídá cenám stanoveným dle ceníku pronajímatele platným pro rok 2022 a bude dále pronajímatelem jednostranně zvyšována v souladu s článkem 4 bod 5 této smlouvy. Nájemné bude hrazeno jednou ročně na základě daňového dokladu, který bude pronajímatel zasílat nájemci. Zdanitelné plnění se považuje za uskutečněné dne 31.3. běžného roku. V roce, v němž začne nájem předáním předmětu nájmu ve smyslu článku 3 bod 1. této smlouvy, se za den uskutečnění zdanitelného plnění považuje den začátku nájmu. Daňový doklad bude mít splatnost 14 dnů ode dne vystavení pronajímatelem.

Nájem je osvobozen od DPH v souladu s § 56a zákona č. 235/2004 Sb., o dani z přidané hodnoty, v platném znění.

2. Platbu za rok, v němž dojde k začátku nájmu předáním předmětu nájmu ve smyslu článku 3 bod 1. této smlouvy, provede nájemce poměrnou částkou z ročního nájemného, případně zvýšeného dle čl. 4 bod 5 této smlouvy, a to na základě daňového dokladu se splatností 14 dnů od jeho vystavení. Tento doklad vystaví a nájemci zašle pronajímatel, a to nejpozději do 15 dnů od začátku nájmu.
3. V případě ukončení nájmu v průběhu roku bude nájemci vrácena poměrná část ze zaplaceného ročního nájemného, a to na základě opravného daňového dokladu vystaveného pronajímatelem. Datem uskutečnitelného plnění je datum ukončení smlouvy.

4. Smluvní strany se dohodly na úroku z prodlení ve výši 0,1 % z dlužné částky za každý i započatý den prodlení se zaplacením nájemného.
5. Smluvní strany se dohodly, že výše nájemného bude v průběhu platnosti smlouvy každoročně zvyšována, a to ve stejném poměru ke změnám úředně stanoveného koeficientu růstu spotřebitelských cen vydávaného Českým statistickým úřadem v Praze za uplynulý rok (dále jen „úředně stanovený koeficient“), a že takto stanovená výše nájemného bude následně zaokrouhlována na celé desetikoruny nahoru. Smluvní strany se dále dohodly, že pokud došlo ke změně či změnám úředně stanoveného koeficientu v období před nabytím účinnosti této smlouvy poté, co byl návrh této smlouvy zaslán pronajímatelem nájemci, bude výše nájemného dle čl. 4 bod 1 této smlouvy zvýšena již pro první platbu nájemného dle této smlouvy, a to ve stejném poměru ke změně (změnám) úředně stanoveného koeficientu.

Článek 5

1. Nájemce prohlašuje, že se seznámil se stavem pronajímaného pozemku a že ho převezme do dočasného užívání. Zároveň se zavazuje užívat ho pouze ke sjednanému účelu dle článku 2 této smlouvy.
2. Nájemce se zavazuje provést předmětnou stavbu dle schválené projektové dokumentace, na základě pravomocného správního rozhodnutí stavebního úřadu či účinné veřejnoprávní smlouvy nahrazující takové správní rozhodnutí stavebního úřadu, za dodržení podmínek stanoviska pronajímatele vydaného pod č.j. PLa/2022/011370 ze dne 14.4.2022 po celou dobu platnosti a účinnosti této smlouvy, které tvoří přílohu č. 2 této smlouvy a těchto dalších sjednaných podmínek :
 - a) veškeré práce na pronajímaném pozemku budou nájemcem prováděny tak, aby jimi nezpůsobil žádné škody na majetku státu, s nímž má pronajímatel právo hospodařit,
 - b) o provedení event. zásahu do stávajících porostů, rostoucích na pronajímaném pozemku, je třeba předem pronajímatele informovat, neboť jsou součástí pronajímaného pozemku ve smyslu § 507 občanského zákoníku,
 - c) po skončení stavby provede nájemce na svůj náklad odstranění staveniště na pronajímaném pozemku a uvede pronajímaný pozemek do řádného stavu, a to nejpozději do kolaudace stavby. Případné škody uhradí nájemce pronajímateli způsobem a ve lhůtě uvedené ve výzvě k náhradě škody. Neuvede-li nájemce pronajímaný pozemek do řádného stavu ani ve lhůtě dané pronajímatelem, nahradí pronajímateli náklady, které mu vznikly s uvedením tohoto pozemku do řádného stavu a vedle toho i smluvní pokutu ve výši 5.820,- Kč, kterou si smluvní strany pro tento případ sjednávají. Smluvní pokuta je splatná na základě jejího vyúčtování. Sjednáním a zaplacením smluvní pokuty nejsou dotčeny případné další nároky pronajímatele na náhradu škody podle této smlouvy či jiné nároky dle platných právních předpisů.
3. Nájemce je povinen v rámci užívání pronajímaného pozemku důsledně dodržovat technické, hygienické, bezpečnostní, požární a další právní předpisy vztahující se k bezpečnosti a ochraně osob, majetku a životního prostředí.
4. Bez písemného souhlasu pronajímatele nemůže nájemce pronajímaný pozemek použít pro umístění stavby způsobem jiným, než jak je vymezeno v této nájemní smlouvě.
5. Zvláštní pozornost je nájemce povinen věnovat čistotě povrchových a podzemních vod a zabránit jejich znečištění ropnými produkty nebo závadnými látkami. Tyto případné události je povinen neprodleně ohlásit pronajímateli. V případě vzniku znečištění zodpovídá nájemce za jeho úplnou likvidaci. Nájemce odpovídá za dodržování zákona č. 541/202 Sb., o odpadech, v platném znění, v případě jeho porušení se zavazuje uhradit veškeré sankce z tohoto zákona vyplývající.
6. Nájemce se zavazuje k dohledu nad bezpečným stavem stromů a keřů na pronajímaném pozemku. Je povinen učinit nezbytná opatření, aby zabránil škodám na životě, zdraví a majetku třetích osob v případě nepříznivých povětrnostních podmínek anebo podezření na pád větve nebo stromu v důsledku vzrůstu či stáří nebo nemoci stromu, popř. keře. Při bezprostředním ohrožení nájemce zakáže vstup na

ohrožený pozemek nebo jeho ohroženou část a umístí v bezpečné vzdálenosti výstražné tabule a pásku. Nájemce musí informovat neprodleně pronajímatele o nastalé situaci.

7. Nájemce není oprávněn k tomu, aby přenechal pronajímaný pozemek do podnájmu či jiného užívání (úplatného či bezúplatného) jiné osobě, vyjma osob provádějících předmětnou stavbu.

Článek 6

1. Nájemní smlouvu lze ukončit dohodou obou smluvních stran, a dále výpovědí jedné nebo druhé strany pouze z důvodů uvedených v této smlouvě nebo vyplývajících ze zákona.
2. Výpovědní lhůta činí 3 měsíce a počíná běžet od prvního dne následujícího měsíce po doručení výpovědi druhé smluvní straně.
3. Pokud nájemce nezahájí stavbu do 1 roku ode dne účinnosti této smlouvy, může být tato skutečnost důvodem k výpovědi smlouvy bez výpovědní doby.
4. Nebudou-li nájemci vydána potřebná veřejnoprávní rozhodnutí pro realizaci stavební akce „**SPÚ – Trutnov – Stavby SZ – polní cesta C15, k.ú. Velký Vřešťov**“ do půl roku ode dne platnosti a účinnosti této smlouvy, a to ve formě a objemu požadovaném nájemcem, nebo pouze za ztížených podmínek nebo nákladů, může nájemce rovněž nájemní smlouvu vypovědět bez výpovědní doby.
5. Důvodem výpovědi z nájemního vztahu může ze strany pronajímatele být změna podmínek, za kterých bylo dočasné užívání poskytnuto ve smyslu bodu 1. článku 2 této smlouvy, a dále neplnění povinností nájemce, vyplývajících z této smlouvy, včetně důvodů stanovených v občanském zákoníku.
6. Jestliže nájemce poruší své povinnosti stanovené v článku 5 bodech 2. až 7. této smlouvy nepodstatným způsobem a takové porušení neodstraní ani do 10 dnů od výzvy pronajímatele, nebo poruší povinnosti stanovené v článku 5 bodech 2. až 7. této smlouvy podstatným způsobem, má pronajímatel právo nájemní smlouvu vypovědět bez výpovědní doby.
7. Pronajímatel má právo vypovědět nájemní smlouvu v případě, že je nájemce v prodlení s úhradou nájemného po dobu delší než 30 kalendářních dnů.

Článek 7

1. Smluvní strany stvrzují svými podpisy, že v průběhu vyjednávání o této smlouvě vždy jednaly a postupovaly čestně a transparentně, a současně se zavazují, že takto budou jednat i při plnění této smlouvy a veškerých činností s ní souvisejících. Pronajímatel prohlašuje, že má vytvořený ucelený program compliance opatření, v jehož rámci se vymezuje proti protiprávnímu či jinému nekalému jednání, jeho vzniku předchází, jakož i má zavedeny mechanismy k jeho odhalování. Program compliance opatření je dostupný na webové stránce www.pla.cz.
2. Smluvní strany se dále zavazují vždy jednat tak a přijmout taková opatření, aby nedošlo ke vzniku důvodného podezření na spáchání trestného činu či k samotnému jeho spáchání (včetně formy účastenství), tj. jednat tak, aby kterákoli ze smluvních stran nemohla být uznána odpovědnou podle zákona č. 418/2011 Sb., o trestní odpovědnosti právnických osob a řízení proti nim nebo uplatněna trestní odpovědnost fyzických osob (včetně zaměstnanců) podle trestního zákoníku, případně aby nebylo zahájeno trestní stíhání proti kterékoli ze smluvních stran, včetně jejich zaměstnanců podle platných právních předpisů. Smluvní strany si neprodleně oznámí důvodné podezření ohledně možného naplnění skutkové podstaty jakéhokoli z trestných činů, zejména trestného činu korupční povahy, a to bez ohledu a nad rámec případné zákonné oznamovací povinnosti.

Článek 8

1. Pronajímatel je oprávněn provést kdykoliv kontrolu dohodnutého způsobu užívání pronajímaného pozemku.
2. Nájemce se zavazuje ke dni ukončení nájemní smlouvy předat pronajímateli pronajímaný pozemek v řádném stavu, který bude odpovídat způsobu jeho užívání.
3. Smlouvu lze měnit a doplňovat pouze písemnými a číslovanými dodatky, podepsanými oprávněnými zástupci obou smluvních stran.
4. Smlouva je vyhotovena ve dvou exemplářích, přičemž všechny mají platnost originálu. Každá smluvní strana obdrží po jednom jejím podepsaném vyhotovení.
5. Nedílnou součástí této smlouvy tvoří její přílohy.
6. Smluvní strany se dohodly, že nájemní právo sjednané dle této smlouvy zapisovat do katastru nemovitostí nebudou.
7. Smlouva nabývá platnosti a účinnosti dnem podpisu obou smluvních stran, nájemní vztah vznikne dnem, kdy nastanou účinky sjednané v článku 3 bod 1., resp. bod 3. této smlouvy.
8. Kontaktními osobami pro plnění této smlouvy jsou na straně pronajímatele:
[redacted] tel.: [redacted] e-mail: [redacted]
a na straně nájemce:
Ing. Jitka Pecénová, tel.: 725 184 494, e-mail: j.pecenova@spucr.cz
9. Ministerstvo zemědělství, které vykonává funkci zakladatele pronajímatele, vydalo dle platného Statutu Povodí Labe, státní podnik k této smlouvě předchozí souhlas k nakládání s určeným majetkem.

Přílohy:

1. Situace s vyznačením rozsahu nájmu.
2. Kopie stanoviska správce povodí a správce vodního toku č.j. PLa/2022/011370 ze dne 14.4.2022.

V Hradci Králové dne 7.3.2023



za pronajímatele



ředitel závodu

Povodí Labe,

státní podnik

závod Jablonec nad Nisou
Želivského 5, 466 05 Jablonec n. N.
(152)

V Trutnově dne 13.3.2023



za nájemce

Ing. Josef Kutina, vedoucí Pobočky Trutnov

STÁTNÍ POZEMKOVÝ ÚŘAD
Krajský pozemkový úřad pro Královéhradecký kraj
Pobočka Trutnov
Horská 5
541 01 Trutnov

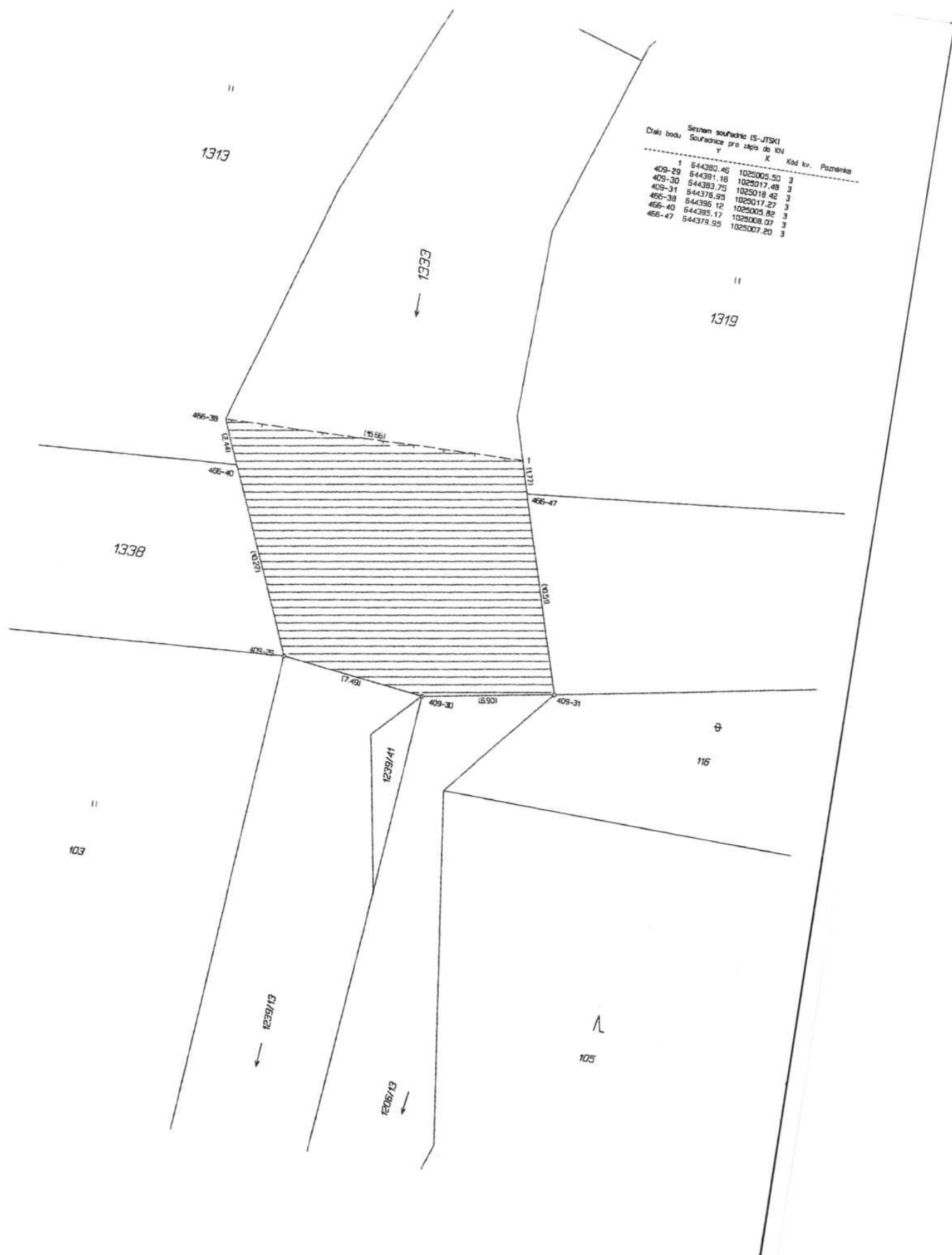

TELEFON 495 088 111
E-MAIL podatelna@pla.cz
IČO 70890005
DIČ CZ70890005
IDDS dbyt8g2
Obchodní rejstřík vedený u KS v Hradci Králové,
oddíl A, vložka 9473

ŠINDLAR s.r.o.
Na Brně 372/2a
500 06 Hradec Králové

VÁŠ DOPIS ZNAČKY / ZE DNE

ČÍSLO JEDNACÍ
PLa/2022/011370

VYŘIZUJE/LINKA

HRADEC KRÁLOVÉ
14.4.2022**SPÚ - Trutnov - Stavby SZ - polní cesta C15, k.ú. Velký Vřešťov**

Obdrželi jsme Vaši žádost o stanovisko k dokumentaci pro stavební řízení na výše uvedenou akci. Předloženou dokumentaci vypracovala společnost ŠINDLAR s.r.o., březen 2022. Podle předložené dokumentace se jedná o rekonstrukci stávající polní cesty v délce 1141 m, která se napojuje na silnici III/352. Její šířka je 2,5 – 3 m. Konstrukce vozovky je v místě napojení asfaltová, dále štětová. Štětová konstrukce není zcela zachovalá a v průběhu let byla doplňována šterkem. Trasa cesty vede východně přes vodní tok Trotina, kde se nachází stávající most. Tento most se ponechá ve stávajícím stavu. Cesta dále pokračuje do svahu východním a následně severovýchodním směrem až na hranici katastrálního území Vilantice, kde navazuje na rekonstruovanou asfaltovou polní cestu. Příčné odvodnění vozovky je zajištěno jednostranným sklonem vozovky ve sklonu 2,5 % včetně krajnic. Zemní pláň je odvodněna jednostranným příčným sklonem zemní pláně 3,0 %. V km 1,050, 1,090 a 1,120 budou uloženy ocelové svodnice pod úhlem 30°, které budou zaústěné na terén. Předmětný záměr bude situován na pozemku p.č. 1322, 1333 a 1338 v k.ú. Velký Vřešťov.

V rámci akce dojde ke křížení polní cesty s vodním tokem Trotina (IDVT 10100240) v ř. km 14,484 ve správě Povodí Labe, státní podnik. V místě se nachází stávající mostní objekt, který však není v naší správě. Most na vodním toku Trotina bude ponechán ve stávajícím stavu. Přes tento most bude položena nová konstrukce vozovky. Výška konstrukce vozovky bude přizpůsobena konstrukci mostu.

Investorem akce bude: SPÚ ČR – KPÚ pro Královéhradecký kraj, Pobočka Trutnov.

Stavba se nachází ve vodním útvaru číslo HSL_0420 - Trotina od pramene po ústí do Labe, na souřadnicích (S-JTSK) Y: 644236, X: 1025033.

K navrhovanému záměru vydáváme následující **stanovisko správce povodí:**

- a) **Z hlediska zájmů daných platným Národním plánem povodí Labe a Plánem dílčího povodí Horního a středního Labe (§ 24 až 26 vodního zákona)** je předmětný záměr možný, protože lze předpokládat, že záměrem nedojde ke zhoršení chemického stavu a ekologického stavu/potenciálu dotčených útvarů povrchových vod a chemického stavu a kvantitativního stavu útvarů podzemních vod, a že nebude znemožněno dosažení jejich dobrého stavu/potenciálu.

Toto hodnocení vychází z posouzení souladu daného záměru s výše uvedenými platnými dokumenty.

- b) **Z hlediska dalších zájmů sledovaných vodním zákonem a správy vodního toku** souhlasíme s navrhovaným záměrem za předpokladu splnění následujících podmínek:

- Rekonstrukcí polní cesty křížící vodní tok nesmí dojít k zmenšení průtočného profilu.

- Křížení s vodním tokem bude realizováno dle normy ČSN 75 21 30 „Křížení a souběhy vodních toků s dráhami, pozemními komunikacemi a vedeními“.
- Likvidace dešťových vod z navržené stavby bude v souladu s normami TNV 75 9011 „Hospodaření se srážkovými vodami“ a ČSN 75 9010 „Vsakovací zařízení srážkových vod“.
- Dotčenou činností nesmí být ohrožena jakost podzemních a povrchových vod.
- Kácení břehových porostů bude projednáno s příslušným OŽP, dle předložené PD se nebudou kácet porosty na pozemcích, ke kterým má právo hospodařit náš státní podnik.
- Stávající mostní konstrukce bude součástí nové polní cesty, komunikace a přejde do správy vlastníka komunikace. Toto požadujeme zavést do pasportu komunikací.
- Veškeré objekty vybudované v rámci prací zůstávají v majetku investora stavby, nebo jeho právního nástupce, který odpovídá za škody vzniklé při stavbě nebo provozu díla.
- Mechanizace používaná při stavbě bude užívat ekologicky nezávadné pohonné hmoty a oleje. Tyto pohonné hmoty musí být přírodou lehce odbouratelné.
- Zahájení a ukončení prací bude předem oznámeno na Povodí Labe, státní podnik – provozní středisko Hradec Králové - [redacted], [redacted] email: [redacted] na zástupce provozního střediska bude přizván ke kontrole dokončené stavby v blízkosti vodního toku.

Upozorňujeme Vás na skutečnost, že Povodí Labe, státní podnik neponese odpovědnost za případné škody vzniklé průchodem velkých vod.

- c) **Z hlediska majetkoprávních vztahů** sdělujeme, že se navržený záměr dotýká majetku státu (p.č. 1333 v k.ú. Velký Vřešťov), k němuž vykonává právo vlastníka Povodí Labe, státní podnik, a z tohoto důvodu bude účastníkem případných správních řízení, vedených k tomuto záměru podle vodního nebo stavebního zákona. Podmínkou pro udělení souhlasu vlastníka pozemku se stavebním záměrem, v souladu s ustanovením §184a zákona č. 183/2006 Sb., o územním plánování a stavebním řádu, ve znění pozdějších předpisů, je majetkoprávní vypořádání záměrem (stavbou, činností) dotčeného majetku státu.

Ve věci uzavření příslušných smluvních vztahů se formou žádosti (s uvedením čísla jednacího tohoto stanoviska) obraťte na Povodí Labe, státní podnik – Závod Jablonec nad Nisou, kontaktní osoba [redacted] [redacted] [redacted] přičemž Vaše žádost musí být doplněna o následující doklady:

- identifikační údaje smluvní strany, případně zplnomocnění pro zastupující osobu,
- kontaktní údaje žadatele,
- katastrální situační výkres z projektové dokumentace se zákresem trvalého a dočasného záboru pozemku, včetně vyčíslení těchto záborů,
- geometrický plán pro vymezení rozsahu věcného břemene k části pozemku (min. 2x originál), včetně vyčíslení plochy věcného břemene.

Podmínky udělení souhlasu vlastníka pozemků se stavebními záměry cizích stavebníků realizovaných na určeném majetku (pozemcích nebo stavbách) Povodí Labe, státní podnik (dle §184a stavebního zákona) v návaznosti na nezbytné majetkoprávní vypořádání jsou popsány na stránkách www.pla.cz (informace pro žadatele).

Toto stanovisko, které je podkladem pro vydání rozhodnutí nebo jiného opatření vodoprávního nebo jiného správního úřadu, nebo samosprávného orgánu, platí **2 roky** od data jeho vydání, pokud v této

době nebylo využito pro vydání platného rozhodnutí nebo jiného opatření správními nebo samosprávnými orgány.



vedoucí odboru
péče o vodní zdroje

Na vědomí

PL – Z1 Jablonec nad Nisou

Povodí Labe,
státní podnik

závod Jablonec nad Nisou
Želivského 5, 464 01 Jablonec n. L.
(0482)